БАКИНСКИЙ РАБОЧИЙ

ГАЗЕТА ВЫХОДИТ С МАЯ 1906 ГОДА

14 МАЯ 1992 ГОДА ЧЕТВЕРГ

№ 95 [22374] Цена 1 руб.

Общественно-политическая газета Азербайджанской Республики

Азәрбајҹан Республикасынын ичтимаи-сијаси гәзети

Прием посла

12 мая осуществляющий полномочия Президента Азербайджана Председатель Верховного Совета республики Ягуб Мамедов принял посла США в Баку Ричарда Майлса. В беседе обсуждалась ситуация, сложившаяся в Нагорном Карабахе.

Ягуб Мамедов передал правительству США и Президенту Бушу просьбу использовать свой международный политический вес и авторитет для принятия безотлагательных мер, направленных на прекращение армянской агрессии против Азербайджана и вывод армянских бандформирований с территории нашей республики.

Азеринформ.

ПРЕДСЕДАТЕЛЮ СОВЕТА БЕЗОПАСНОСТИ ООН
ЕГО ПРЕВОСХОДИТЕЛЬСТВУ ГОСПОДИНУ ПЕТЕРУ ХОЕНФЕЛЛЬНЕРУ

Уважаемый господин Председатель!

Азербайджанская Республика имеет честь обратиться к Вам с просьбой о незамедлительном созыве Совета Безопасности ООН для обсуждения интервенции Республики Армения в Нагорном Карабахе Азербайджана.

Начиная с 1988 года, Республика Армения, открыто предъявившая территориальные претензии к Азербайджану, другим своим соседям, стала основным очагом дестабильности в регионе. Осуществление планов создания «великой Армении» она начала с организации беспрецедентной в истории международных отношений политической кампании по отторжению от независимого Азербайджана его неотъемлемой части — Нагорного Карабаха.

Стремление реализовать свои замыслы путем политических манипуляций, открытая агрессия в соседнее государство под видом «национально - освободительного движения армян Карабаха» не должны вводить в заблуждение мировую общественность, так же как прикрытие экспансионистских целей сепаратистским камуфляжем.

Напомню, господин Председатель, что армянская агрессия началась с лишенного всякого правового основания решения парламента Армении о присоединении бывшей Нагорно-Карабахской автономной области Азербайджана.

В последнее время армянские вооруженные формирования стали использовать в Карабахе оружие массового поражения, запрещенное международными конвенциями, уничтожать мирных жителей азербайджанских сел, осуществлять зловещие планы геноцида азербайджанцев.

8 мая, практически в день подписания соглашений в Теперане, армянские вооруженные силы, в очередной раз нарушив очередные договоренности, после массированного ракетно-артиллерийского обстрела г. Шуши штурмом превосходящих сил захватили его. Тем самым была завершена реализация зловещих планов по оккупации всего Нагорного Карабаха и его насильственной арменизации. В этом регионе Азербайджана после падения Шуши не осталось ни одного азербайджанского района. Сейчас ведется крупномасштабное наступление на Лачинский район, находящийся за пределами Нагорного Карабаха и разделяющий его с Арменией.

Последняя варварская акция армянских вооруженных формирований должна, наконец, убедить мировое сообщество в стремлении Армении вопреки всем международным нормам присоединить к себе территорию соседнего независимого государства.

Организация Объединенных Наций, выразив согласие принять все государства —члены СНГ в свои ряды, должна потребовать от Республики Армения неукоснительного соблюдения пункта 4 статьи 2 Устава ООН о недопустимости пересмотра территориальных границ и нарушения принципа целостности государства. В связи с этим Азербайджанская Республика выносит на обсуждение Совета Безопасности следующие вопросы:

1. Рассмотреть действия Армении в Нагорном Карабахе и на границах с Азербайджанской Республикой как агрессию в соответствии с определением, данным в решении ООН № 3314 (XXIX) от 14 декабря 1974 года.

2. Обязать Армению придерживаться положения Декларации ООН «О принципах международного права, касающихся дружественных отношений и сотрудничества между государствами в соответствии с Уставом ООН» (Резолюция № 2625 (XXV) от 24 октября 1970 года), в котором прямо указывается на то, что «принцип равноправия и самоопределения народов не должен истолковываться как санкционирующее или поощряющее любые действия, которые вели бы к расчленению или к полному (или частичному) нарушению территориальной целостности, или политического единства суверенных и независимых государств.

Каждое государство должно воздерживаться от любых действий, направленных на частичное или полное нарушение национального единства и территориальной целостности любого государства или страны».

3. ООН может и должна использовать свой авторитет для прекращения огня и начала процесса мирного урегулирования конфликта.

Мы призываем также полномочных представителей, наблюдателей органов ООН незамедлительно собраться здесь, в Азербайджане, увидеть масштабы трагедии, остановить надвигающуюся агрессию и выработать действенные решения по недопущению рецидивов подобных явлений на всем геополитическом пространстве бывшего Союза.

Искренне Ваш Ягуб МАМЕДОВ,
осуществляющий полномочия Президента Азербайджанской Республики
Председатель Верховного Совета республики

Баку, 12 мая 1992 года.

P. S. Прошу Вас передать письмо Его Превосходительству Бутросу Гали.

МИР ОБЕСПОКОЕН СОБЫТИЯМИ В АЗЕРБАЙДЖАНЕ

СОВЕТ БЕЗОПАСНОСТИ ООН НАПРАВИТ В КАРАБАХ СВОЮ МИССИЮ

ООН, 13 мая. (Корр. ИТАР—ТАСС Евгений Менкес). Совет Безопасности ООН высказался во вторник за направление в район Нагорного Карабаха миссии ООН для выяснения фактов. Об этом говорится в заявлении, зачитанном председателем Совета Петером Хоенфелльнером (Австрия) на состоявшемся здесь официальном заседании этого органа, ответственного за поддержание международного мира и безопасности.

Как стало известно, миссию возглавит высокопоставленный сотрудник Секретариата ООН Франсеск Вендрелл (Испания). Предполагается, что в ее состав войдут 4 человека. Миссия отправится в регион так скоро, как позволят обстоятельства. Некоторые дипломаты говорят «о самых ближайших днях».

Члены Совета Безопасности глубоко обеспокоены последними сообщениями об ухудшении ситуации в отношении Нагорного Карабаха и нарушениями соглашений о прекращении огня, которые привели к большим человеческим жертвам и значительному материальному ущербу, а также их последствиями для стран региона, подчеркнуто в заявлении председателя. Они приветствуют срочную отправку Генеральным секретарем миссии в этот район для выяснения фактов, а также изучения путей и средств содействия предпринятым в рамках СБСЕ усилиям по оказанию сторонам срочной помощи в достижении мирного урегулирования. Эта миссия, указывается в документе, «будет включать соответствующий технический элемент» для изучения возможных путей оказания международным сообществом безотлагательной гуманитарной помощи.

Члены Совета Безопасности обратились с призывом ко всем заинтересованным сторонам «принять все необходимые меры, с тем чтобы положить конец насилию, облегчить работу миссии Генерального секретаря и обеспечить безопасность ее персонала».

Как «очень опасное» охарактеризовал сложившееся сейчас в районе положение постоянный представитель Ирана при ООН Камаль Харрази. Может ли конфликт выплеснуться за рамки района Нагорного Карабаха и распространиться на другие районы? — спросили журналисты. Иранский посол ответил утвердительно.

В свою очередь постоянному представителю Франции при ООН Жану-Бернару Мериме был задан вопрос о возможности в перспективе направления в Нагорный Карабах сил ООН по поддержанию мира. С просьбой об этом, как известно, к Совету Безопасности обратилась Армения. Мериме сказал лишь, что это не входит в мандат нынешней миссии. Дипломаты сообщили, что большинство членов Совета возражают против обсуждения в настоящий момент возможности направления сил ООН, подчеркивая, что для этого нет условий — перемирия, а также согласия сторон в конфликте на такую меру со стороны сообщества наций.

ОБРАЩЕНИЕ К ПРЕЗИДЕНТУ Дж. БУШУ

Как сообщили в Азеринформ из аппарата Президента, осуществляющий полномочия Президента Азербайджанской Республики Председатель Верховного Совета Азербайджана Ягуб Мамедов направил послание имя Президента Соединенных Штатов Америки Джорджа Буша.

Прошу вас, говорится в нем, использовать свой политический вес и авторитет для того, чтобы положить конец кровопролитию и агрессии, которой подвергается азербайджанский народ со стороны Армении.

На глазах у мировой общественности происходят неслыханные злодеяния. После кровавой бойни в Ходжалы, где были убиты тысячи азербайджанцев, говорится далее в послании, агрессор подверг массированной атаке последний азербайджанский населенный пункт в Нагорном Карабахе — город Шушу.

Я. Мамедов подчеркнул, что в результате армянской агрессии более 120 тысяч азербайджанцев стали беженцами на своей земле.

Азербайджанский народ, вступивший на путь создания своего независимого государства, демократии и прогресса, говорится в заключение, рассчитывает на вашу помощь, господин Президент, на помощь всего американского народа.

ИНТЕРВЬЮ Я. МАМЕДОВА

ЛОНДОН, 13 мая. (ИТАР—ТАСС). Осуществляющий полномочия Президента Азербайджана Председатель Верховного Совета республики Ягуб Мамедов заявил, что в это трудное время он не уйдет в отставку и сделает все необходимое в интересах своего народа, включая возврат захваченных армянами азербайджанских территорий. В интервью корреспонденту агентства Рейтер в Баку он подчеркнул, что Азербайджан «несмотря даже на захват города Шуши силой, по-прежнему выступает за мирное решение карабахской проблемы».

«Мы, — продолжил руководитель Азербайджана, — хотим решать проблемы за столом переговоров».

С учетом последних событий, говорится в сообщении Рейтер, Я. Мамедов подчеркнул, что если Верховный Совет республики и кандидаты в Президенты примут решение о непроведении президентских выборов, он поддержит такое решение и намерен, как он отметил, «вплотную заняться проблемами обороны и стабилизации обстановки в республике».

СОСТОЯЛАСЬ БЕСЕДА

Председатель Верховного меджлиса Нахичеванской автономной республики Г. Алиев принял заместителя министра иностранных дел Исламской Республики Иран Агаи Ваззи.

Во время беседы Ваззи заявил, что мирное урегулирование карабахского конфликта — основная цель Ирана, правительство которого выражает свою обеспокоенность агрессией, учиненной против Шуши.

Г. Алиев информировал гостя о положении на нахичеванско-армянской границе.

Азеринформ.

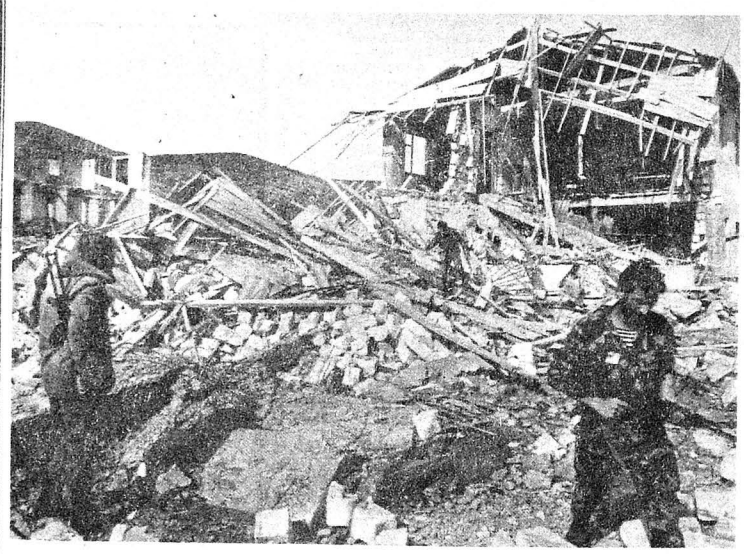

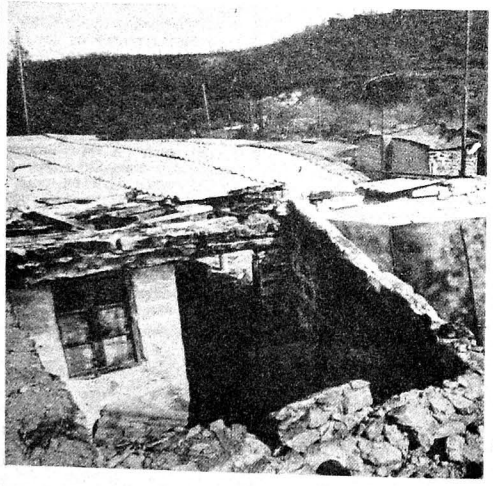

Село Маникли Агдеринского района... Чудом удалось проникнуть сюда с группой бойцов Национальной армии. Армянские бандформирования из соседних сел держат его под постоянным прицелом. Так что снимать пришлось под шквал пулеметных очередей. В объективе камеры — одни руины, полностью разрушенное, разграбленное, опустевшее азербайджанское село.

Очевидно, что такую же душераздирающую картину представляют и другие азербайджанские населенные пункты Агдеринского района, жители которых были варварски изгнаны из родных мест вскоре после ходжалинской трагедии.

На снимках: на развалинах села.

Фото Х. АСКЕРОВА.
Азеринформ.

СОВЕТ БЕЗОПАСНОСТИ ООН
НЕ ПОДДЕРЖАЛ ПРЕДЛОЖЕНИЯ АРМЕНИИ

Как сообщили в Азеринформ из Министерства иностранных дел Азербайджана, 12 мая в Нью-Йорке состоялось заседание Совета Безопасности ООН, на котором была рассмотрена ситуация в Нагорном Карабахе. В заявлении Председателя Совета Безопасности о ситуации в Нагорном Карабахе нашли отражение два вопроса:

о немедленном направлении в места последних событий специальной миссии ООН для изучения обстановки на месте;

об оказании международным сообществом гуманитарной помощи беженцам.

Предложения армянской стороны о направлении сил по поддержанию мира в зоне Нагорного Карабаха и о снятии экономической блокады и воздержании третьих стран от какого-либо вмешательства в конфликт не были приняты.

В тот же день Азербайджанская Республика обратилась к Председателю Совета Безопасности ООН с просьбой о созыве специального заседания Совета Безопасности ООН в связи с агрессией Республики Армения против Азербайджанской Республики. Дальнейшее обсуждение этого вопроса будет зависеть от выводов миссии ООН прибывающей в Азербайджан в ближайшие дни. 13 мая в ООН в качестве официального документа распространилось заявление МИД Азербайджана от 9 мая с. г. В тот же день в пресс-центре ООН в Нью-Йорке состоялась пресс-конференция постоянного представителя Азербайджанской Республики при ООН Г. Гасанова, посвященная армяно-азербайджанскому конфликту. Было подчеркнуто, что конфликт, называемый средствами массовой информации «нагорно-карабахским», на самом деле является агрессией Армении против Азербайджана.

Репортаж

ДО ПОБЕДЫ БЫЛ ШАГ...

Утро 11 мая. Агдам встретил нас дождем с «Градом». Армяне отстрелялись. Теперь снаряды должны были лететь в противоположном направлении. Вообще в зоне конфликта все быстро меняется. Вчера в Агдам возвращались, а сегодня многие опять вывозят семьи. На дорогах то и дело встречаются грузовики с домашним скарбом, узлами, детьми... И обязательная деталь — стулья, нацеленные ножками в небо. Деревянные «катюши» беженцев.

Вчера еще в городе из уст в уста передавали героические дастаны об обороне Шуши, которые плодила народная фантазия и сводки Министерства обороны. Сегодня все в шоке повторяют: «Как можно было сдать Шушу?!».

ДА, МНОГОЕ меняется. Развенчаны мифы, долгое время сопровождавшие эту войну. Стало ясно, что одним энтузиазмом войну не выиграть. Невозможно ворваться в укрепления противника только на плечах патриотизма. Нужна профессиональная армия. Нужны обученные солдаты. Нужен главнокомандующий. Стало ясно, что ритуальная фраза о «необъявленной войне» не освобождает нас от долга заниматься ратным делом, укреплять фронты и тылы. Но рассеян в прах и еще один миф — о якобы каких-то исключительных военных способностях армянских боевиков. Довелось услышать от агдамских ребят, которые участвовали накануне в рейде на Нахичеванск, как в панике удирали армяне. «Дыхалар гачырлар!» («Армяне бегут!»), — возбужденно повторял один из парней.

Ну а теперь о самом рейде, на который мы все возлагали такие большие надежды, жаждая реванша за трагическое поражение в Шуше и начала перелома войны.

...Штаб. Перед зданием собралась группа солдат. В штабе идет совещание, которое проводит прибывший в Агдам министр обороны Р. Казиев. Как только закончилось совещание и министр вышел во двор, его окружили плотной стеной бойцы. Они требовали одного: приказа о расстреле мародеров на месте. Вечером того же дня мы узнали, что такой приказ уже есть...

Чем же вызвана необходимость в столь крутых мерах? После совещания у меня состоялась беседа с группой офицеров.

— Мы были в шаге от победы, — сказал один из руководителей операции. — Наши танки, бронемашины прошли все укрепления противника. Армянские формирования несли ощутимые потери. У нас же не было ни одного случая гибели бойца, ни одного ранения. Рукой было подать до Аскерана, Ходжалы... Горько говорить об этом, но надо — только недисциплинированность бойцов из различных отрядов самообороны выбила из наших рук победу. Солдаты Национальной армии держались стойко, действовали четко, тактически грамотно, а вот местные... Они подвели нас. Покинув посты, оставив без прикрытия технику, они вошли в село и стали заниматься самым постыдным делом — грабежами, мародерством. Противник воспользовался возникшей в наших рядах дезорганизованностью и повел с высот огонь. Тогда появились первые раненые. Чтобы спасти людей, технику, мы вынуждены были дать приказ об отходе.

На вопрос, почему не были расстреляны мародеры? — командир ответил вопросом: «А кто нам давал такие полномочия?».

В беседу включился штабной офицер:

— Я сам разрабатывал эту операцию, и уверяю вас, она была продумана до деталей. И осуществлялась в точном соответствии с планом. Если бы у нас была регулярная армия! Поймите, танки без пехоты двигаться вперед не могут. Вот эти солдаты, которых вы видите на плацу, действовали безукоризненно, так, как того требовала обстановка. Тот, кто поклялся на Коране отдать жизнь за Родину, никогда не опустится до грабежей и насилия. Но обученных, принявших присягу солдат у нас пока мало. Поэтому мы вынуждены взаимодействовать с местными отрядами. А бойцы этих отрядов избирают не самые

(Окончание на 2-й стр.).

Актуальный аспект

ПОМНИТЬ УРОКИ ИСТОРИИ

В СТАРИНУ, когда приобретали поместье или дом, прежде изучали соседей. Если они не пользовались доверием, этот дом не покупали. Нам выпало быть соседями армян как у себя в Карабахе, так и с самой Арменией. До карабахского конфликта нам, к сожалению, трудно было представить, как живется нашим соотечественникам в соседней республике. Уже потом мы узнали, что непослушных детей там пугали турками, что все воспитание было подчинено идее сохранения в душах армян ненависти к тюркским народам, что Армения всеми правдами и неправдами превращалась в моноэтническую республику.

В противовес соседу мы воспитывались в интернациональном духе, дружили и уважали другие народы и учили этому своих детей. Интернационализм — это, безусловно, важно, но без должной меры патриотизма невозможен и интернационализм. Стало быть, мы должны помнить об этом, воспитывая подрастающее поколение. Думаю, нам сегодня необходимо пересмотреть школьные программы и преподавание таких дисциплин, как литература, история, гармонично связав их с воспитанием молодежи в духе патриотизма. К сожалению, как ни странно, нынче идет сокращение часов на преподавание истории, что вряд ли объяснимо.

Забыв о своих национальных героях, мы создали в селе Чардахлы музей Багграмяна при жизни. Он каждый год приезжал сюда и подбирал ребят для учебы в лучших военных училищах страны и покровительствовал им. В результате в бывшей Советской Армии стали появляться, как грибы после дождя, советско-армянские генералы. Видимо, они готовились к сегодняшнему дню. А тем временем у нас в институтах закрывались военные кафедры.

То, что они готовились к карабахской авантюре, видно уже по тому, как все больше лиц армянской национальности пробиралось к вершинам власти. Так, Шахназаров, бывший помощник Горбачева, приложил немало усилий, чтобы «протолкнуть» своих людей на ответственные посты. Не случайно его невестка, переехавшая в Америку, чтобы оградить себя от упрек бывшего свекра, пригрозила написать и издать книгу о его грязных делишках.

Роль Шахназарова при Президенте России сегодня успешно исполняет Галина Старовойтова, бывший народный депутат СССР от Армении. Вполне понятно, что она и дальше будет служить своим хозяевам верой и правдой, как и некоторые другие радетели «многострадального» народа, вместе с его собственными сынами и дочерьми, пропагандирующими разрушительные идеи расширения своих территорий

(Окончание на 2-й стр.).

ПЕРЕГОВОРЫ ВОЕННЫХ ЭКСПЕРТОВ СНГ

МОСКВА, 12 мая. (Корр. ИТАР — ТАСС Роман Задунайский). На проходящую в Ташкенте встречу военных экспертов прибыли представители всех стран Содружества, за исключением Молдовы. Как сообщили корреспонденту ИТАР—ТАСС в пресс-центре ОВС СНГ, по предложению делегации Украины участники встречи решили отправить в Кишинев телеграмму с просьбой, чтобы делегация Молдовы прибыла в Ташкент и включилась в работу.

Среди участников встречи распространено заявление азербайджанской военной делегации, в котором, по словам представителя пресс-центра ОВС СНГ, Армения обвиняется в агрессии против Азербайджана. Этот документ содержит обращение к министрам обороны стран Содружества с призывом осудить действия агрессора и оказать Азербайджану военную помощь.